# Альтернатива

N 32 (287) 26 - 28 апреля

газета п. ВИСАГИНАС


## Колдоговорная конференция ИАЭС-94 состоялась 20 апреля

Со стороны наемных работников присутствовали 117 человек из 164, со стороны работодателя - весь состав совета директоров, руководители технологической службы, ОТиЗа, начальники цехов и подразделений.

По приглашению работодателя и независимого профсоюза в качестве наблюдателей-экспертов присутствовали советник министра энергетики Литвы Я.Сулайтис и председатель конфедерации профсоюзов Литвы И.Шараков.

В своем традиционном докладе генеральный директор ИАЭС В. Шевалдин сделал статистический анализ вырабатываемой электроэнергии за прошлый и нынешний год. Он показал, что идет тенденция к снижению потребности в электроэнергии в Литве. Если за I квартал 93г. она составляла 4,7 млрд.кВт.час., то в I квартале 94 г. - только 3 млрд.кВт.час.

Вся финансово-хозяйственная деятельность станции за прошлый год была проверена ревизорами Госконтроля. И директор признал «ряд недостатков», увязав их с «тесными коммерческими контактами с Россией, Беларусью, Украиной и несовершенством системы расчетов с этими государствами». Упомянул о причинах финансовой неустойчивости ИАЭС, ссылаясь на задолженность энергосистемы в объеме 29 млн.Лт.

Директор высказался «за» создание группы или комиссии по разработке социальных гарантий для работников ИАЭС в случае останова или закрытия блоков.

В результате работы конференция утвердила Акт проверки выполнения колдоговора-93, одобрила проект колдоговора-94. Поручила подписать его от работодателя В.Шевалдину, генеральному директору ИАЭС, от коллектива ИАЭС - А.Стельмаху, председателю независимого профсоюза.

В Акте разногласий, содержащем шесть пунктов, предложение профсоюзов о согласовании с ними увольнений членов профсоюзов конференцией принято. Совершенно новое предложение о согласовании с профсоюзами всех изменений внутреннего трудового и социального распорядка, кроме численности работающих, тоже было принято. Работа в ночное время не премируется, а оплачивается с К=1,55 к установленной тарифной ставке. Не согласился работодатель и на продление отпуска работников станции. Кроме того, правление директоров на конференции возразило против присутствия на своих заседаниях представителя второй стороны. Он будет особо приглашаться на рассмотрение только социальных вопросов. А информация уполномоченным о делах правления будет предоставляться директором раз в месяц. И наконец, по вопросам защищенности работников станции в случае ее закрытия или снижения мощности создается двусторонняя комиссия по разработке проекта предложений.

Таким образом, работодатель не уступил и волоска, а представители профсоюзов сильно проиграли, не поддержанные в достаточной степени коллективом. Почему так произошло? Почему заработанные трудом двух тысяч людей деньги за закрытыми дверьми должны распределяться такими же наемными администраторами - отнюдь не владельцами предприятия, но ведущими себя, как частные предприниматели? Чего стоит одно только «приглашение» представителя коллектива на заседания правления директоров!

С другой стороны, все достижения колдоговора прошлого года были сохранены полностью.

**Окончание на 5 стр.**

## Посол советовал остаться

До сих пор станция сохранила тесные контакты с Россией, поэтому прибывший 22 апреля на ИАЭС посол России Николай Михайлович Обертышев сразу сообщил об отрадных уступках визового режима работникам ИАЭС. Так, по производственной необходимости посольство будет оформлять визы на 30-40 человек на трехразовое посещения России на протяжении трех месяцев. В МВД России и Литвы ведутся переговоры о подготовке годовой, многоразовой визы для работников ИАЭС. Как известно, получить такую визу частному лицу чрезвычайно трудно из-за необходимости посольству обращаться за разрешением в МИД России. Посол сообщил для справки, что за 1993 год в Россию выезжали 572 работника, а в первом квартале 1994 года - 102. Практически ежедневно российско-литовскую границу пересекают два работника атомной станции.

У посольства России в Литве имеется возможность открыть в мае еще одно консульство на восточный регион Литвы (в Клайпеде оно уже имеется). Выбор места будет зависеть от ряда причин. Конечно же, в число претендентов (Паневежис, Шяуляй) попал и Висагинас.

Желающим выехать в Россию навсегда, посол посоветовал не заниматься бессмысленным поиском лучшей жизни. Вам здесь намного легче жить, чем россиянам в России, сказал он.

Одновременно, в клубе «Банга», проходила другая встреча с представителем посольства: консул С.Загрядский отвечал на вопросы висагинцев о нормах визового режима. К сожалению, многие из них остались без ответа, ведь до сих пор не разработаны тонкости частных случаев. В целом же все полученные ответы повторяют опубликованные в республиканской печати правила выдачи российских виз. «Альтернатива», специально для тех, кто не выписывают газету «Эхо Литвы», сделает перепечатку в своем следующем номере.

**Соб.инф.**

# "Все для ваших любимцев"

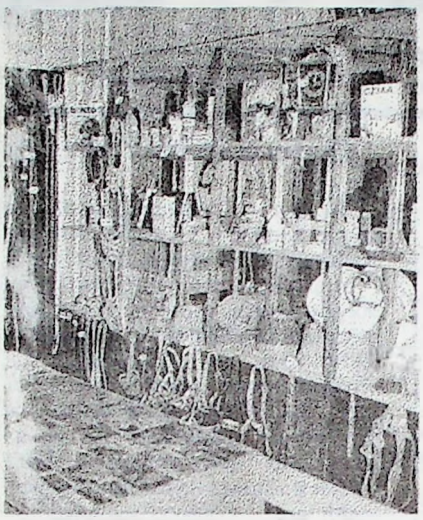

Можно было бы дать такое название недавно открывшемуся в нашем городе магазину «Все для дома». Предлагаемая там продукция, в основном, предназначается домашним животным: кошкам, собакам, птицам, черепахам и т.д.

Генератором и воплотителем этой идеи - магазина для животных - явилась семья Ардеевых.

«Мы в ответе за тех, кого приручили», - говорил Экзюпери. «Счастлив человек, который любит животных», - говорят молодые хозяева магазина, объединив два этих принципа в девиз своей работы.

Выпускница сельскохозяйственного техникума, Нина Ардеева имеет специальность зоотехника. Она не просто продавец, но и хороший консультант по использованию того или иного товара.

В магазине продается широко рекламируемое питание для домашних животных, но только цена на него намного ниже, чем, например, в Вильнюсе или Каунасе: поставки идут напрямую, минуя посредников.

Животные, как и люди, часто болеют. Для страдающих авитаминозом в продаже имеются минеральные добавки. Часть из них поступила из российских сельскохозяйственных институтов (с ними заключены долгосрочные договоры). Добавки разработаны на основе натуральных продуктов, экологически чистые. Профессиональные связи хозяев магазина выходят напрямую к разработчикам продуктов питания для животных. Так что для Натальи и Сергея поставки «Кальцевита», «Super-vita» или костной муки - не проблема

Всевозможные игрушки, приспособления, предметы туалета, особые медикаментозные препараты против нежелательной беременности животных, шампуни «Чип и Дейл» или «Девон», избавляющие от неприятностей с насекомыми, автопоилки для птиц, мисочки для кошек и собак (специальная - для спаниеля), ошейники, намордники - все это имеется в магазине в широком ассортименте.

Меня, в частности, заинтересовал лапочек, сделанный из натуральных твердых мясных продуктов (жил, кожи). Известно, что собаки - большие любители потрепать домашнюю кожаную обувь. В данном случае предлагаемый товар долго послужит вашему растущему питомцу, доставляя ему удовольствие и, что очень важно, не нарушая прикус щенка. Приятная, радостная атмосфера, царящая в магазине, вызывает добрые чувства у посетителей. По всему видно: появляются в городе частные магазины - неоднодневки. Когда за дело берутся знатоки, оно продержится.

**Нина СИВАКОВА**

## В стране снизилась реальная заработная плата

По сообщению Департамента статистики, реальная заработная плата работающих на государственных предприятиях и в учреждениях в течение февраля снизилась на 0,7 проц. (в январе - на 0,3 проц.).

## Охрану государственной границы планируется доверить Министерству внутренних дел

На заседании Совета обороны государства, под председательством Президента А.Бразаускаса, был обсужден и принят проект структуры Министерства охраны края.

Также обсуждался план мероприятий для улучшения ситуации на границе. Службу охраны Государственной границы решено передать в ведение МВД ЛР.

**«Lietuvos rytas», 19.04.1994**

## Внезапно заболевшие граждане Литвы и Польши в обоих государствах будут лечиться бесплатно

«Граждане Литвы и Польши, находящиеся на территории другого государства, при внезапной болезни или несчастном случае будут лечиться бесплатно. Является ли болезнь внезапной, будет решать врач, оказывающий первую помощь. Пострадавшего гражданина обеспечит транспортом государство, оказавшее первую помощь, а транспортные расходы оплатит та сторона, гражданин которой подлежит транспортировке», - говорится в договоре, подписанном в Варшаве министром охраны здоровья Литвы Ю.Бредикисом и министром социального обеспечения и охраны здоровья Польши Р.Жоховским. Также бесплатно смогут лечиться дипломаты и члены их семей обоих государств.

**«ELTA», 19.04.1994**

## Запрещена торговля нефтепродуктами из автоцистерн

Правительство запретило фирмам вести торговлю бензином из автоцистерн.

Согласно Постановлению Правительства от 15 апреля, прекращены проведение аттестаций новых площадок и выдача разрешений, дающих право вести торговлю нефтепродуктами из автоцистерн. Также не будут продлены сроки ранее выданных аттестатов.

Премьер-министр А.Шляжявичюс утверждает, что такое решение принято с целью упорядочения сбора налогов с торговцев нефтепродуктами.

**BNS, 18.04.1994**

**Предлагаю услуги по перевозке груза до 3,5 тонн (термокузов).**

**Тел.31-683, 34-562.**

Зак.3505.

## Где проведем отпуск?

Приближается лето, и в каждой семье уже сейчас планируют, где провести отпуск. Добавляют забот и проблемы с оформлением виз, и нестабильная обстановка на курортах бывшего Союза. А как хочется отдохнуть! Мы будем очень рады, если вместе с фирмой «Таур-Вита» сможем чем-то помочь вам в этом.

Детство - самый прекрасный период в жизни человека. И мы стараемся внести как можно больше разнообразия в мир ребенка. Наша фирма предлагает путешествие родителей с детьми в Швецию через Клайпеду, Калининград, Гданьск. В стоимость путевки 3-дневного путешествия (420 Лт. и выше) входят питание, проживание в гостиницах городов, где будут остановки, экскурсии, концерты, дискотеки. Оформлением виз займемся мы сами. Дети до 6 лет путешествуют с родителями бесплатно. Для всех желающих - и взрослых, и детей - предлагаем путешествие на теплоходе в Копенгаген через Польшу. Стоимость путевки детям до 16 лет - 462 Лт., взрослым - 588 Лт. Интересна поездка на одну неделю в города Северной Германии Киль, Бремен, Гамбург. Вас ждут экскурсии, развлечения. Стоимость путевки - 900 Лт. Предлагаем также морской круиз из Калининграда в Осло на одну неделю. Для молодежи до 27 лет организуем поездку на концерты Phil Collins по городам-столицам Европы с 29 по 31 июля. Стоимость путевки с ночлегом и питанием 1888 Лт. и выше.

В Дании можно посетить Мгаленд (по типу Диснейленда).

Для состоятельных людей - курорты Португалии: Альгарсина, 9-13 дней, 885 долл., и остров Майорка одна неделя, от 575 до 2110 долл.

Если вас утомляет дальняя поездка, вы можете отдохнуть в городах Литвы Паланга, Швянтойи, Юодкранте, Нида.

Кому по душе теплое Черное море, могут поехать в Евпаторию.

Во всех поездках предусмотрены не только туризм, но и коммерция. В Швеции можно купить автомобили, их характеристику и цены мы сообщим всем интересующимся. О своем выборе сообщите нам заранее, так как необходимо время для оформления виз и приобретения билетов.Подробности по каждому маршруту можно узнать по телефону 34-602. По этому же телефону предоставим информацию желающим изучать английский язык в Британии в течение двух и более недель.

**Центр национальных культур**

## *Дорожная полиция сообщает*

В этом году технический осмотр проходят:

1. Принадлежащие организациям и предприятиям легковые, грузовые, технические автомобили и мотоциклы, грузовые мотороллеры, прицепы и полуприцепы.

2. Автобусы, легковые автомобили-такси, грузовые автомобили, оборудованные под перевозку людей, и спецавтомобили, перевозящие опасные грузы, (дважды в год).

3. Индивидуальные легковые автомобили, мотоциклы, грузовые мотороллеры и прицепы - с четной последней цифрой номера.

Всем владельцам транспортных средств, включая ЗАО и индивидуальные предприятия, рекомендуется время осмотра своих автомобилей заранее согласовать с дорожной полицией.

График проведения технического осмотра механических транспортных средств в 1994 году в пос.Висагинас (у платной стоянки).

10.05.94 10-13 14-17 час.
12.05.94 12-15 16-20 час.
14.05.94 08-11 12-15 час.
17.05.94 10-13 14-17 час.
19.05.94 12-15 16-20 час.
21.05.94 08-11 12-15 час.
24.05.94 10-13 14-17 час.
26.05.94 12-15 16-20 час.
28.05.94 08-11 12-15 час.

Требуются следующие документы:

- личный паспорт;
- удостоверение водителя;
- квитанция об уплате за техосмотр: за автомашину - 4 Лт., за мотоцикл, прицеп, полуприцеп - 1 Лт.; расчетный счет в республиканском бюджете - 1223, в налоговой инспекции - 100801;
- медицинская справка;
- технический паспорт транспортного средства. При отсутствии владельца транспортного средства его представитель дополнительно предоставляет заверенную нотариусом и дорожной полицией доверенность или свидетельство на право общей собственности.

После технического осмотра дорожная полиция выдает владельцу транспортного средства наклейки, которые необходимо прикрепить на номерных знаках.

Владельцы транспортных средств, которые по уважительным причинам не смогли вовремя предоставить транспортные средства для техосмотра, должны это сделать не позднее 31 июля.

Транспортные средства, которые осматриваются дважды в год, предъявляются к осмотру во второй раз с 1 августа до 30 ноября, в приемные дни в дорожной полиции, ул.Ветерану, 13.

**Инспектор дорожной полиции пос.Висагинас В.Кардамович**

**В кафе «Эжеринас» в продаже широкий ассортимент мясных полуфабрикатов и кулинарных изделий.**

**Скупаем инвестиционные чеки.**

***Тел.31-430.***

Зак.3462.

***Зарасайская сельскохозяйственная школа принимает учащихся,***

**окончивших 9 и 12 классы, на обучение следующим специальностям:**

**1. Фермер (тракторист категорйи А, В,С,Д и водитель категории В,С).**

**2. Экономка домашнего хозяйства (водитель категории В).**

**3. Механик сельскохозяйственной техники (тракторист категорий А,В,С,Д; водитель категорий В,С).**

**4. Тракторист-ремонтник. Срок обучения - 1,5 года.**

**Для окончивших 9 классов и желающих получить среднее образование - срок обучения 4 года, для желающих получить только специальность - срок обучения до 3 лет. Обучение ведется на русском и литовском языках. Ученики обеспечиваются общежитием и стипендией.**

**Обращаться по адресу: Зарасайский р-он, д.Димитришкю, сельскохозяйственная школа, тел.52-684, 46-392.**

Зак.3450.

# Приз - поездка в Америку

***Висагинская школа «Atgimimo» готовит претендентов на обучение за границей***

Все началось с обычного газетного объявления о проведении республиканского конкурса на право стажировки литовских школьников в США, который организовал Балтийский фонд Америки. В августе прошлого года преподаватель английского языка школы N3 С.М. Богатко позвонила по указанному в объявлении телефону и попросила выслать в Висагинас хотя бы одну анкету. Кстати, в школах Игналинского района (кроме Висагинаса) традиционно изучается немецкий язык. Поэтому, когда в Министерстве культуры распределяли анкеты для участия в конкурсе, о нашем городе просто... забыли.

Более 300 ребят со всей Литвы оспаривали право на поездку в Америку. Обязательными условиями для претендентов были отличная успеваемость по всем предметам и, конечно же, свободное владение английским языком. Выбор пал на гимназиста-десятиклассника третьей школы Владислава Гусейнова. Свое оригинальное конкурсное сочинение на тему «Вашингтон в моем воображении» и анкету Слава отправил в приемную комиссию буквально в последний день. Вскоре из Вильнюса пришло сообщение о том, что первый тур пройден успешно. Владислава пригласили на собеседование - конкурс проверки навыков владения спонтанной английской речью. Вопросы были самыми неожиданными, например: «Твой жизненный принцип?» или «Чем знаменит твой молодой город?». Но прекрасная подготовка и воля к победе помогли Славе попасть в финал в числе 14 счастливчиков. Семеро из них уже побывали в Америке, а остальные ребята, в т.ч. и Слава Гусейнов, осенью нынешнего года поедут на двухмесячную стажировку в штат Мэриленд. Проживать школьники будут в американских семьях. И все это - бесплатно.

А недавно еще два ученика Светланы Михайловны, Саша Рябцев и Дима Богатко, приняли участие в аналогичном конкурсе, проведенном в рамках программы обмена учащимися. На сей раз Висагинасу достались 5 анкет: 3 - второй школе и 2 - третьей. Сам конкурс несколько отличался от предыдущего. В творческом туре на лучшее сочинение приняли участие 420 претендентов. 46 из них были допущены ко второму туру. Ребята демонстрировали навыки общения в группе сверстников и свои организаторские способности.

Только 15 конкурсантов, в т.ч. Дима и Саша, попали в финальный тур, в котором с помощью тестирования проверялись навыки аудирования, чтения текстов из американских журналов, владение грамматикой. Закодированные ответы тестов отправлены на проверку в Сан-Франциско. Результаты будут известны в начале мая. А четверку победителей ждет великолепный приз - годичное бесплатное обучение в Америке. Будем надеяться, что висагинские школьники попадут в их число.

**Светлана БАБУЕВА**

## Криминальная хроника

Весна принесла не только радость, хорошее настроение, улыбки, но и горечь утраты. Одна из висагинских семей потеряла кормильца, который не вернулся с весенней рыбалки с озер в районе Шашкес.

Во второй апрельской декаде медики «скорой помощи» буквально вырвали с того света четырех женщин, пытавшихся отравиться таблетками.

Весенние дни принесли много тревог и владельцам личного автотранспорта. Из гаражей угнаны две «девяткри», одна из них совсем новая, 1993 года выпуска. Третью машину, иномарку, пытались угнать со двора. Но то ли бензина в баке оказалось маловато, то ли угонщикам надоело мучаться с заблокированым рулевым управлением, но машину обнаружили брошенной на выезде из города. 18 апреля - вновь угон со двора. Хозяин, прроживающий по ул. Ветерану, обнаруживает угром пропажу старенького «Москвича М-412". 22 с Дукштасской авторемонтной базы пропадает иномарка.

Владельцу же мотоцикла «Ява», украденного 8 апреля из подвала дома, повезло. Работники дорожной полиции помогли хозяину найти пропажу.

Но в подвалах редко кто хранит мотоциклы, в основном - велосипеды, варенье и мелкую утварь. На что и позарился 3 апреля 30-летний мужчина, отец семерых детей. Приглянулась ему и лодка. Но 50 литров варенья, наверное, показалось ему многовато, коль он начал даже угонять им других, на чем и попался.

Увеличился и список квартирных краж: у владелицы квартиры по Космосо, 40 воры забрали все золотые изделия. 12 апреля звонок случайных свидетелей в полицию сорвал планы двух грабителей, отправившихся в дом N20 по ул.Вилятес. Вовремя подоспевшая полиция задержала воров. Правда, чтобы поубавить прыть улизающих «гостей», пришлось полицейскому трижды выстрелить в воздух.

У двух висагинских граждан изъяты наркотические вещества.

12 драк уже зарегистрировано за апрель в полицейском журнале происшествий. 5 и 6 апреля в драках пострадали несовершеннолетние, но в обоих случаях в возбуждении уголовных дел было отказано, так как виновные, нанесшие побои, были того же возраста.

8 апреля, вечером в кафе «Мария» хулиганами была разбита стойка. Работниками полиции по факту проводится проверка.

11 апреля в отдельное дело выделены материалы по созланию банды с целью разбоя арестованным ранее Зайцевым. Напомню, осенью Зайцев был арестован за ряд ограблений в лесу близ ж/д вокзала. 21 апреля вновь случай из цепи «медной лихорадки». Директор ГПЭСИ сообщает, что грабители вырезали 400 метров медного питающего 4-жильного кабеля, предварительно обесточив его.

И последнее. Украден паспорт. Но на этот раз пострадавший - гражданин Швеции. Один из сопутствующих факторов пропажи - "зеленый змий".

**Подготовила Софья Петрова**

# Колдоговорная конференция ИАЭС - 94 состоялась 20 апреля

**Окончание. Начало на 1 стр.**

Конференцией одобрена помощь Висагинской больнице в сумме 200 тыс.Лт. на приобретение диагностического оборудования (УЗИ). Учитывая взаимовыгодное предложение Центра национальных культур о бесплатном обучении литовскому языку работников ИАЭС, решили выделить 60 тыс.Лт. на проведение кантри-фестиваля. По возможности ИАЭС будет оказывать помощь и православной общине Висагинаса. После выступления мэра города В.Щурова конференция решила подготовить письмо в Сейм республики о предоставлении Висагинасу и прилежащей к ИАЭС территории статуса самостоятельной административной единицы.

Очень интересными, а порой острыми были выступления участников конференции. А.Стельмах, председатель независимого профсоюза, предложил новую форму колдоговора - трехстороннюю. В этом случае представители министерства, без которых фактически не обходится решение многих вопросов, взяли бы на себя ответственность за эксплуатацию ИАЭС. И не лавировали бы между энергосистемой и потребителем, искусственно повышая конкуренцию. Это предложение работодателем было отклонено, так как в законе не сказано о трехсторонней форме колдоговора.

«Конечно, можно остановить станцию и показать ее незначительность,- продолжает он.- Можно указать на некорректность персонала, выступившего за повышение уровня заработной платы. Можно ничего не делать в плане социальных гарантий работникам и лицам, проживающим в санитарных зонах. Можно ИАЭС отвести роль бюджетной организации и выступать в роли благодетеля, выделяя деньги на ее нужды вне зависимости от количества выработанной электроэнергии. Но можно поступить иначе. Всем трем сторонам исходить из политики социальной ответственности. Но министерство продолжает с легкостью отдавать крупные суммы, заработанные ИАЭС, другим предприятиям. Почему? Да потому, что министерство от эксплуатации станции получает большие средства, бесконечно меняя тариф. Мы становимся заложниками политики Литвы и руководства ИАЭС»,- считает А.Стельмах.

Эстафету критики в адрес работодателя подхватил О.Давидюк, мастер цеха ТАИ.

Он обрушился на недостатки в материально-технической базе, кадровой политике. Но начал с того, что станция до сих пор не занимается своей перспективой. Руководство должно, в первую очередь, приступить к программе социальной защиты своих работников при любых вариантах развития ИАЭС.

«8 лет назад станция целыми партиями посылала людей на сельхозработы, в армию и т.д. В 91 году у администрации появилась возможность навести порядок в кадровой системе - убрать «бездельничью прослойку»,- говорит Давидюк. - Но началась кадровая вакханалия. На станции появилось много случайных людей. Начались «облавы» в автобусах, точная сверка времени прихода-ухода. Но разве это лечение болезни? Лечение надо начинать с самого себя, наводить порядок в руководстве.»

Предложение Н.Тарасова, бывшего работника ВНИПИЭТа, ныне пенсионера, написать книгу об истории ИАЭС и о людях нашего города не нашло поддержки ни у руководства ИАЭС, ни у работников. А жаль. Это была бы «визитка» каждого человека нашего города. А когда появится в этом потребность, желания у человека уже не будет. Или «не тот» человек взялся? Не на том языке собрался писать? Так и останемся «Иванами, не помнящими родства», если будем относиться наплевательски к собственной истории.

Вопросы о выплатах заработной платы и о сотрудничестве ИАЭС с Литовским инновационным банком, адресованные гл.бухгалтеру В.Комкову, в большинстве своем остались без ответов. О стараниях не задерживать выплаты зарплаты весь коллектив знает. Каким боком могут обернуться «льготные кредиты» ИАЭС - тоже. В лучшем случае - 200 тысяч Лт., в худшем - 1,5 млн.Лт. в качестве процентов придется отдавать банку. Но уже сегодня гл.бухгалтер предупреждает о невыплате аванса за апрель.

«Так уж случилось, что нам сегодня невыгодно брать дивиденды, полученные в Инновационном банке,- говорит В.Комков.- Наши дивиденды облагаются налогом. Есть ли смысл терять несколько сотен тысяч Лт. при получении наличных? Поэтому правление директоров с согласия министерства приняло решение - вновь направить вырученные деньги (за 93 год - 1млн.800тыс.Лт.; всего же доля ИАЭС в этом банке - 6,5 млн.Лт.) на приобретение акций этого же банка».

Известно, что активный фонд Инновационного банка на сегодняшний день - 310 млн.Лт., станция является держателем 18 проц. акций. А ведь в прошлом году имела контрольный пакет!

Р.Кумпис, зам.директора ИАЭС по кадрам, убедил собравшихся, что к штатному расписанию, утверждающемуся ежегодно начальниками цехов, отдел кадров не имеет никакого отношения. Сказал, что коэффициент безопасности на Западе равен 1,7. А у нас он - 1,9. И на сегодняшний день на основном производстве насчитывается около 600 лишних работников. «К сожалению, за 3 года я не видел ни одного конструктивного предложения от начальников цехов,- продолжает он.- Но учитывая текучесть кадров и грядущее сокращение численности штатов, мы сможем подойти к этим зарубежным нормам.»(!) Римас Юргевич, вероятно, не берет во внимание расчеты по кадрам проектного института (ВНИПИЭТа) для АЭС с реакторами БМК. Весьма недвусмысленно прозвучало и его приверженность к защите интересов людей только с литовским гражданством.

Выступления из зала и 180 предложений работников ИАЭС были зарегистрированы и ввиду отсутствия времени будут обсуждаться на комиссии, ибо в Постановлении конференции сказано: "... утвердить комиссию от наемных работников по проверке, выполнению и контролю колдоговора на 94 г. в составе: А.Стельмах - НП, В.Тришевский - СРЛ, О.Давидюк - профсоюз «Энергетик», И.Ильиных - ЛМ, В.Прокасов - цех ТАИ, Б.Шолохов - управление, Н.Дурхисанов - ЛМ, С.Котий -РЦ, А.Критер - ОЯБ, В.Антипьев -ТС, И.Шестаков - ТСиПК.

Комиссии поручено обобщить поступившие предложения и вопросы и доложить о результатах их рассмотрения при подведении итогов выполнения колдоговора за I полугодие 94г. не позднее 15 августа .

**Подготовила Нина СИВАКОВА**

## Продам:

автомобиль «ЗАЗ-968М», пробег 26 тыс.км, малый срок эксплуатации, цена по договоренности. Статибинику, 11-18, тел.раб.28-285. Зак.3477.

автомобиль «ВАЗ-21043»(1500 куб.см), пятиступенчатая коробка передач, бежевый, пробег 92 тыс.км, цена 2550 долл. Тел.54-321. Зак.4167.

2-комнатную малогабаритную квартиру на 4 этаже, с балконом. Тел.31-752. Зак.3478.

2-комнатную квартиру на 1 этаже; 1-комнатную квартиру в ДГТ(18 кв.м), на 2 этаже. Тел.31-752. Зак.3479.

3-комнатную и 2-комнатную малогабаритную квартиры. Тел.31-683. Зак.3481.

3-комнатную квартиру в Казитишкис. Тел.41-830, после 18 час. Зак.3484.

3-комнатную квартиру на 5 этаже. Фестивале, 13-13. Зак.3485.

2-комнатную квартиру в ДГТ(41 кв.м) по ул. Парко, на 8 этаже. Тел.32-763. Зак.3486.

1-комнатную квартиру в ДГТ(13 кв.м) по Ветерану. Тел.34-101. Зак.3495.

1-комнатную квартиру в кирпичном доме, на 1 этаже, в хорошем месте (2500 долл.); автомобиль «Форд-Эскорт» (1600 куб.см), 85г.выпуска (2400 долл.). Тел.34-645. Зак.3497.

2-комнатную квартиру на 4 этаже, в 1 мкр., после капремонта, имеются два балкона. Тел.33-684. Зак.4171.

2-комнатную малогабаритную квартиру с балконом. Тел.32-768. Зак.4174.

2-комнатную квартиру в ДГТ ,на 2 этаже. Тел.32-093. Зак.3510.

2-комнатную квартиру в кирпичном доме, на 4 этаже, в центре города ( Седулиное аллея, 3-31. )Седулиное аллея, 11-63. Зак.3514.

усадьбу в д.Велунай (Игналинский р-н), имеются сад, 6 га земли на берегу озера. Седулиное аллея, 11-13. Зак.3496.

2-этажный дом в центре Игналины. Тел.52-070. Зак.3498.

дачный участок (6 соток) на «Вишне-1», имеются две теплицы под пленку, плодоносящие деревья, кустарники (саду 9 лет). Тел.34-648, 33-323. Зак.3482.

дачу в обществе «Павасарис». Тел.33-716, 31-881. Зак.3489.

дачу в обществе «Строитель», массив «С», или меняю на автомобиль, квартиру. Тел.27-337. Зак.4165.

разработанный дачный участок на «Вишне-2». Тел.21-505. Зак.4169.

садовый участок на Магунае, массив «Г» (11 лет), или меняю на 1-комнатную квартиру. Тел.33-397. Зак.3501.

садовый участок (9 соток) в обществе «Строитель», имеются баня, теплица (750 долл). Тел.31-683. Зак.3504.

дачный участок (13,1 соток) на «Вишне-2», имеются вагончик, две теплицы, парник, посадки. Тел.раб.28-672, 27-046. Зак.4172.

дачу в обществе «Павасарис», массив «Д», имеются дом, баня, две теплицы под стеклом. Тел.33-546. Зак.4175.

дачу в обществе «Строитель», массив «И», имеются кирпичный дом 4х7м, теплица под пленку, цена 1500 долл. Тел.34-388. Зак.4176.

дачный участок на «Вишне-2», имеются летний домик, теплица, плодоносящий сад. Тел.29-764, с 8 до 17 час., 27-515. Зак.4158.

секцию «Клявас», б/у; коляску импортную универсальную, цветную; дистанционное устройство для магнитофона «Олимп-005», спальню «Иона». Висагинас, 16а-51. Зак.4166.

детскую немецкую зимнюю коляску, б/у. Ветерану, 17-47.

новый мужской велосипед «Урал», торшер, вязальную машину в упаковке. Тел.31-672.

новую разборную металлическую теплицу 4,5х9м. Тел.33-398, с 20 до 22 час.

морозильную камеру «Снайге-122» (750 Лт.), диван, б/у (100 Лт.). Тел.26-139.

секцию «Нерис» (большую), мотоцикл «Ява-350» с коляской, 85г. выпуска. Яунистес, 19-12, тел.29-899, с 8 до 16 час. Зак.4168.

мягкий угол «Жеймена», секцию «Нерис», письменный стол, стол-книгу, шкафчики, дешево книги. Тел.26-926, после 18 час. Зак.4170.

холодильники «Снайге», цветные телевизоры «Таурас», «Шилялис». Тел.27-953. Зак.3500.

новые цветные телевизоры «Банга-37», ч/б «Шилялис», японские видеоплейеры. Тел.32-208. Зак.3461.

телевизор «Весна»(51см, 1,5 года), блок сопряжения с видеомагнитофоном. Тел.29-681. Зак.3519.

2-кассетную магнитолу «Орбита» с эквалайзерами на сенсорном управлении, цена 420 Лт. Вильтес, 21-11. Зак.3520.

автомобили «Опель-Рекорд», 82г.выпуска, цена 1600 долл.; «Опель-Рекорд», 84г.выпуска, цена 2300 долл.(находятся в Клайпеде). Тел.23-494 (Клайпеда), тел.31-028 (Висагинас). Зак.3491.

автомобиль «Опель-Аскона-1,6», 83г.выпуска, в хорошем состоянии, цвет «мокрый асфальт», или меняю на 1-комнатную квартиру с телефоном. Тел.раб.29-654, Драугистес, 24-20. Зак.3492.

автомобиль «Форд», 79г.выпуска, пробег 7100 км, после капремонта. Статибинику, 16-7. Зак.3509.

стиральную машину «Аурика». Седулиное аллея, 4-44.Зак.3493.

стиральную машину «Чайка-3» с центрифугой. Тел.32-195.

цветной телевизор «Рекорд-726» на запчасти (100 Лт.).Тел.33-441.

детский китайский комбинезон. Статибинику, 10-31, тел.34-656, после 17 час.

недорого электроплиту «Лысьва». Тел.раб.34-748.

летнюю раскладную коляску типа «Мальвина» (40 Лт.). Парко, 1/2-3.

стеклопластиковую лодку, радио, фото- и рыболовные принадлежности, литературу по рыбной ловле. Энергетику, 14-27.

ч/б телевизор «Рекорд-305-1». Тел.32-254.

два новых улья для пчел. Тел.32-591.

цветной кинескоп 25ЛК2Ц. Тел.32-743.

недорого «Но-шпу» в ампулах, «Трентал». Тел.31-014.

секцию «Нерис-2» в упаковке. Тел.28-061.

новый аудиоплейер «Гроундик» (100 Лт.). Тел.раб.29-261.

полированный спальный гарнитур, б/у: трюмо, пуфик, комод, 4-створчатый шкаф, кровать, тумба. Фестивале, 11-132.

детскую кроватку с матрасом. Тел.21-487.

малиновое демисезонное пальто, р.48, рост 152. Тел.33-613.

## Куплю:

1-комнатную квартиру в ДГТ(9-13 кв.м).Тел.(8-22)26-68-51, после 18 час.

холодильник «Саратов», б/у. Тел.раб.31-430 (Алексей), тел.дом.32-401.

## Деловое предложение:

Предлагаю транспортные и курьерские услуги легковым автомобилем. Тел.34-593. Зак.3502.

Выполняю плиссировку и гофре. Космосо, 4-43, тел.31-315. Зак.3517.

## Разное:

Потерялся пекинес по кличке Тишка, 3 мес., рыжий, мордочка черная. Седулиное аллея, 4-26.

Утерян паспорт на имя Быстроконской Регины. Прошу вернуть за вознаграждение по адресу: Тайкос, 30-18.

В р-не Висагино, 19 найдена серебряная сережка. Висагино, 19-2.

Сниму в аренду киоск. Тел.46-306, с 18 до 21 час. Зак.4177.

Сниму 2-комнатную квартиру в 1 мкр., на длительный срок. Тел.32-738.

Сниму квартиру. Тел.48-145, 33-475.

Сниму 1-комнатную квартиру. Тел.34-153.

Сниму в аренду дачу на 1-2 года. Тел.33-941.

Сниму 3-комнатную квартиру. Тел.31-683.

Меняю 1- комнатную на 2-комнатную . квартиру. Тел. 32-314 Зак. 3223

## Знакомство:

Светловолосая женщина хочет познакомиться с добрым, порядочным мужчиной 45-55 лет, желающим создать семью. Я прекрасно готовлю, шью, вяжу, чистоплотна. Хочу найти единственного и любимого человека, ценящего семейный уют, тепло и нежность женского сердца. Отвечу на письмо. Фото в процессе переписки. Висагинас, до востребования, предъявителю паспорта LV482157. Зак.3494.

## Пятница, 29 апреля

### ЛТВ-1

8.05 Информационная программа.
8.35 Зарубежные новости.
18.00 Футбол."Жальгирис"-"Панерис".
В перерыве - Новости.
19.50 Передача на польском языке.
20.25 ТВ анонс.
20.30 Репортаж.
21.00 Панорама.
21.35 «Полиция Майами».
22.25 Лайсвес аллея.
22.45 Шоу.
23.15 Вечерние новости.
23.35 Этаж 18/17.

### Канал ОСТАНКИНО

5.15 Утренняя разминка.
5.30 Утро.
7.45 Мультфильм.
8.00 Новости.
8.20 50х50.
9.35 Футбол.
10.30 Америка с М.Таратутой.
11.00 Новости.
11.20 Пресс-экспресс.
14.00 Новости.
14.25 Предприниматель.
14.55 Бизнес-класс.
15.05 Концерт.
15.50 «Билет в один конец».х/ф.
16.20 «Одеся и компания».
16.50 Азбука собственника.
17.00 Новости.
17.25 Новости культуры.
17.40 Человек и закон.
18.15 Америка с М.Таратутой.
18.45 Поле чудес.
19.40 Спокойной ночи, малыши.
19.55 Реклама.
20.00 Новости.
20.45 «Ден Огаст», х/ф.
21.45 Человек недели.
22.05 Одри Хепберн.
22.50 Пресс-экспресс.
23.00 Новости.
23.10 Музобоз.
23.50 Авто-шоу.
24.00 Дневник чемпионата мира по хоккею.

### TELE-3

7.00 Новости CNN.
7.30 Урок англ.языка.
7.33 Новости.
7.40 Музыка.
8.00 Спорт и аэробика.
8.30 Музыка.
8.50 «Санта-Барбара».
9.40 «Дежурная аптека».
10.10 Урок англ.языка.
10.15 Notruf California.
11.00 The Bold and the Beautiful.
11.30 Days of Our Lives.
12.00 Der Preis ist Heis.
12.30 Familien Duell.
13.00 Новости CNN.
13.30 Новости бизнеса.
14.00 Пища и вино.
14.30 Отпуск в раю.
15.00 Цели спорта.
16.00 Урок англ.языка.
16.50 Фильм .
17.45 Музыка.
18.00 Вокруг Европы.
18.30 «Дежурная аптека».
19.00 Вести.
19.20 Урок англ.языка.
19.25 Мелочи.
19.35 Фильм.
21.20 Новости.
21.25 Урок англ.языка.
21.30 Новости CNN.
22.00 Витрина.
22.05 Фильм .
23.30 Музыка.
24.00 Фильм.

## Суббота, 30 апреля

### ЛТВ-1

9.00 Программа.
9.05 Программа для детей.
10.00 Сорока.
10.30 Содружество.
11.20 Наша речь.
11.50 ТВ анонс.
11.55 Французский язык.
12.25 Здоровье.
13.10 Дорога.
13.40 «Дети с улицы Дефраси».х/ф.
14.05 Спорт.
15.00 "Песня - песенка-94."
17.25 С западного побережья.
17.55 Новости.
18.25 ТВ анонс.
18.30 Поздравление.
19.30 Память.
20.00 «Площадь Европы».
20.30 Студия видеорекламы.
21.00 Панорама.
21.35 Под своей крышей.
22.00 Международный конкурс песен Евровидения.
23.35 Баскетбол.

### Канал ОСТАНКИНО

6.20 Утренняя разминка.
6.35 Субботнее утро делового человека.
7.10 В мире моторов.
7.40 Слово пастыря.
8.00 Марафон-15 представляет.
8.30 Тик-так.
9.00 Док.фильм.
9.35 «Другие».
10.05 Утренняя почта.
10.35 Смак.
10.50 Веди.
11.20 Палитра. В.Татлин.
11.40 Помоги себе сам.
12.10 «Сердца трех».х/ф.
14.00 Новости.
14.20 Программа.
14.25 В.Астафьев.
15.20 В мире животных.
16.00 Любовь с первого взгляда.
16.40 «До и после».
17.30 «Человек на все времена».х/ф.
19.40 Спокойной ночи, малыши.
19.55 Реклама.
20.00 Новости.
20.35 Программа.
20.45 Хоккей. Чемпионат мира.
22.10 Новости.
22.20 Пасха Христова.Трансляция Богослужения из Богоявленского кафедрального Собора г.Москвы.

### TELE-3

9.00 Анимац.фильм.
11.00 Фильм.
12.35 Урок англ.языка.
12.45 Музыка.
13.00 Новости CNN.
14.00 Журнал путешествий.
14.55 «К-2».
15.25 Каунас есть Каунас.
16.25 Футбол без границ.
17.20 Урок англ.языка.
17.30 Музыка.
17.40 Почта Тишкутес.
18.10 Музыкальная передача «Вискас».
18.30 Стиль.
19.00 Вести.
19.20 Бизнес-шоу на этой неделе.
19.40 Интеравто-94.
20.00 MTV EURO TOP-20.
22.00 Витрина.
22.05 Фильм.
24.00 Журнал путешествий.
01.00 После полуночи.

## Воскресенье, 1 мая

### ЛТВ-1

9.05 Религиозная программа.
9.35 Литлото.
9.45 Программа для детей.
10.25 Воскресный спектр.
11.00 В мире баскетбола.
11.45 Студия МТ.
12.30 2000-й перешагнув.
13.20 ТВ анонс.
13.25 Концерт по заявкам.
14.30 Док.фильм.
15.00 «Песня-песенка-94.
17.25 Обзор НБА.
18.00 Новости.
18.05 Из архивов культуры.
18.30 Барбора.
19.00 ТВ анонс.
19.05 Музыка и поэзия.
19.25 Передача для молодежи.
19.55 Театр.
21.00 Панорама.
21.35 Праздничный вечер, посвященный Дню Матери.
23.05 Телесериал.

### Канал ОСТАНКИНО

7.00 Утренняя разминка.
7.15 Концерт в Смольном Соборе.
7.45 Спортлото.
8.00 С утра пораньше.
8.25 Звезды фольклора России в программе «Пасхальный Благовест».
9.45 Пока все дома.
10.15 Спортивная гимнастка. Чемпионат мира.

11.00 Утренняя звезда.
11.50 «По закону Джунглей»,х/ф.
13.00 «Пиф и Геркулес», мультфильм.
13.10 Док.фильм.
14.00 Новости.
14.20 Док.фильм.
15.15 Галактика.Цирк.Новые звезды.
15.45 Мультфильм.
16.40 Панорама.
17.20 Живое дерево ремесел.
17.25 Новости.
17.40 Праздничный концерт.
18.55 Телелотия.
19.10 «Графиня Шереметева», 1 серия.
20.05 Погода.
20.10 «Графиня Шереметева», 2 серия.
21.00 «Воскресенье».
21.45 Спортивный уик-энд.
22.00 Алла Пугачева встречает гостей.
В перерыве - 23.00 - Новости.

**TELE-3**

9.00 Аниман.фильм.
10.30 Окно в природу.
10.45 Урок англ.языка.
11.00 Фильм.
12.15 Музыка.
13.20 Фильм.
14.50 Формула - 1.
17.00 Мультфильмы.
17.50 «POP-TV».
18.20 Свои среди своих.
18.40 Музыка.
18.50 Гороскоп.
19.00 Новости.
19.25 Фильм.
20.45 Музыка.
21.30 Фильм.
22.55 Концерт Мадонны в Сиднее.

**В редакции газеты "Альтернатива" имеются в продаже бланки прошений для приглашения в Литву граждан иностранных государств.**

# Программа местного телевидения

## «ТРАНСТЕЛЕСЕРВИС»

**Телефон: 32-984**

**Вторник, 26 апреля**

8.30 RTL-2(мультфильм).
9.00 «Везучка», комедия.
10.30 «Хоффа», детектив.
12.15 Национальная программа.
В дневном эфире до 16.00 - Канал ПРО-7.
С 16.00 - Канал «Россия».
19.00 Спортивная программа.
20.00 Мультфильм «Повелитель колец».
20.30 Реклама.
20.40 «За любовь или деньги», комедия, в гл.роли Майкл Джей Фокс.
22.15 «Беспощадный убийца», вестерн.
В ночном эфире - CAT-1.

**Среда, 27 апреля**

8.30 RTL-2 (мультфильм).
9.00 «Беспощадный убийца», вестерн.
10.25 «За любовь или деньги», комедия.
12.00 Спортивная программа.
В дневном эфире до 15.00 - Канал DSF.
С 15.00 - Канал «Россия».
19.00 Программа детской студии.
20.00 Мультфильм «Повелитель колец».
20.30 Реклама.
20.40 «Танго на Дворцовой площади», х/ф, в гл.ролях: Н.Караченцов,А.Смехова.
21.50 «Зять», х/ф.
В ночном эфире - РТЛ-2.

**Четверг, 28 апреля**

8.30 RTL-2 (мультфильм).
9.00 «Зять», х/ф.
10.35 «Танго на Дворцовой площади», х/ф.
12.00 Программа детской студии.
В дневном эфире до 14.00 - Канал VOX.
С 14.00 до 17.00 - Канал PRO-7.
С 17.00 - Канал «Россия».
20.00 Мультфильм «12 месяцев».
20.30 Реклама.
20.40 «Только сильнейшие», боевик, реж.Шелдан Леттич.
22.15 «Омен», фильм ужасов, 2 часть.
В ночном эфире - RTL.

## "SUGARDAS"

**Телефон: 34-649**

**Вторник, 26 апреля**

9.00 "Гонщик Спиди", мультфильм.
9.30 "Воскресный курьер", повторение передачи от 24 апреля.
10.00 "Падение", политический детектив, реж. Л. Пискунов, в ролях А. Захарова, А. Смехова, Л. Прыгунов.
13.00 Московский канал.
20.00 "Гонщик Спиди", мультфильм.
20.30 ТВ "Сугардас". Спортивное обозрение.
20.35 "Аюрведа"- наука самоисцеления.
21.00 *"Крестный отец", 1 часть, реж. Ф. Форд Коппола, в ролях Э. Пачино, Роберг де Ниро.

**Среда, 27 апреля**

9.00 "Гонщик Спиди", мультфильм.
9.30 ТВ "Сугардас". Спортивное обозрение. "Аюрведа".
10.00 *"Крестный отец", 1 часть.
13.00 Московский канал.
20.00 "Гонщик Спиди", мультфильм.
20.30 ТВ "Сугардас". "Задорнов в Вильнюсе". Запись предоставлена редакцией "Согласие".
20.50 *"Крестный отец", 1 часть,продолжение.

**Четверг, 28 апреля**

9.00 Мультфильм "Гонщик Спиди".
9.30 ТВ "Сугардас". "Задорнов в Вильнюсе".
9.50 *"Крестный отец", 1 часть, продолжение.
13.00 Московский канал.
20.00 "Гонщик Спиди", мультфильм.
20.30 ТВ "Сугардас". "Достойная старость".
20.45 * "Газонокосильщик", фантастика.

***- фильмы предоставлены фирмой "Сталкер".**

**P.S Студия оставляет за собой право изменения в программе.**

**Пиво оптом**

**Тел. 33-165**

Зак. 3522

Издается с июня 1990 г.
Рег. Nr. 468
4761, Висагинас, Фестивале, 10, 2 этаж

Учредитель: Министерство культуры и просвещения
Редактор Татьяна ВИШНЕВЕЦКАЯ
Телефоны редакции: 32-738, 34-583.
Для писем: а\я 67
Переводы Й. ЛАПЕНЕНЕ
Фотокор. А. РОМАНОВСКИЙ. Корректор Е. ПЕРВУШИНА
Газета выходит по вторникам и пятницам

Набирал и макетировал издательский центр "АЛЬТЕРНАТИВА"
Отпечатано в Утянской типографии
Офсетная печать
0.5 печатного листа Заказ Nr.
Тираж 3800 экз. Цена 35 центов
В розницу - договорная